廣告

……販價廉物美日臻完善如蒙 光顧有以印刷各種文件交托承印及購買刷印物品刊登告白者格外克己 本報營業部謹啓

價目

……月起碼按日分寄半年全年照算郵票代價按九折計算

……出售價目……元 ……津浦鐵路行車時刻表每塊大洋四元

……國外總理 ……專務理事 ……京行總經理……

……電報掛號六六三九 ……營業室南局四一三二六……

乙丑歲 本報每日兩大張星期一單出正張 本報出版第二十二年第七千五百九十三號 郵政局特認爲新聞紙類

本報在東城鐵江胡同 電話東局一百五十一號 分館在外城李鐵拐斜街 電話南局六百四十五號

北京日報

PEKING YIH PAO, Chen Kiang Hutung. Hatamen Street, PEKING, CHINA.

本報京外各處分館 一在天津東馬路電話五百七十號 一在開封相國寺後街 一在彰德府城內鼓樓後街 一在奉天城內民政司對過 一在歸德商場南門內 一在鄭州關帝大街

本報告白刊例 短行(版面四分之一長)每行每日刊費大洋五角 長行(版面二分之一長)每行每日刊費大洋一元 刊登一月九折半年八折全年七折核算(均以五號字計) 增位置時移動如指定地位加倍收價另例 資先付事關訟刊費另例

施恩曦感謝名醫

家慈今年八十五歲前日忽得熱證兼失眠狂躁目不識人恩曦等侍奉湯藥衣不解帶者數日因請理正醫院院長孫敬生先生前來診視藥到病除刻定安眠用特鳴謝 院址宣武門外大街二一四號電話南局四六二五

財政部通告

爲通告事查前步軍統領衙門官產原屬本部管轄上年該衙門裁撤所有官產案卷暫由京師警察廳保管現本部呈准設立京師城郊官產清理處該項官產應由該處接收後再行處分未接收以前處分暫行停止以符原案除函知京師警察廳外恐各界有未週知特此通告 外七二一

財政部通告

財政部爲通告事整理兌換流通各券第十期利息茲訂於四月二十五日起由平市官錢局補發特此通告 外二六

華新紡織有限公司津青唐衛四廠股東大會日期廣告

本公司茲訂於陽歷五月十四號星期四下午二時在天津河北小于莊津廠開青唐衛四廠股東大會凡我有股諸君務希於開會前三日携帶股票來天津英租界大馬路十九號本公司總事務所憑取入場券以便接待特此廣告 天二一

東安門內北河沿陳宅號房謹啓

家主四老爺號日初於舊歷三月二十一辰時逝世謹擇於二十三日丑時大殮是晚接三除由號房報聞外誠恐未週謹再登報奉聞 內九十

律師熊才移居

崇文門內溝沿頭北口鈴鐺胡同甲六號電話東局四一八九號 內一八

正裕昌東西兩號特別大減價

本號因去歲秋冬戰事之影響至今春積貨太多今由陰歷三月二十日(卽陽歷四月十二號)舉行春季大減價三星期各種綢呢絲葛嗶嘰綢緞國布各貨均照原碼八扣計算 開設前門外觀音寺街路南正裕昌東號南局四千二百七十九號 正裕昌西號南局三千七百〇九號 總工廠電話助分局一百四十九號

馬文興啓事

現住外右四區萬壽西宮東門牌七號今有祖遺空地二段共七畝現有白契各二張祖遺紅契未有現已登報聲明報領憑單如有糾葛抵押借債倒賣等事均有舖保担負完全責任過期一月內無效 馬文興白 內七六

律師馬德潤

廣西城按院胡同二十八號 電話西局一四九六號 外十九

啓新洋灰股分有限公司訂期開股東常會廣告

敬啓者本公司訂於陽歷五月十日卽陰歷四月十八日下午二鐘在天津法界海大道本公司總事務所舉行股東常會屆時務希各股東於會期前三日携帶股票並股東名片到本公司總事務所驗明填給入場券以憑入會記名股東並希於會前五日將本名及住址函知本公司以便登記……作爲……此啓 內八六

丹華火柴公司股東公鑒

茲定十四年五月十日下午一時在天津東馬路經司胡同後江蘇會館開第七次定期股東會屆時務希准臨除赴會證專函寄達外特此登報週知此佈 董事會謹啓 立二一

京奉鐵路管理局招商投標承辦枕木廣告

本局現擬訂購上等軌道枕木九萬七千根橋梁枕木三千二百七十五根叉道枕木六千三百二十九根木質爲中國栗木榆木楸木美國松木或紅樅(Oregen Pine or dovaeas fir)本堅硬枕木澳州或新西蘭木料或同等之堅硬木料奉交通部核准招標承辦如有願承辦上項枕木者卽向本局材料課領取投標格式紙并章程照式填寫簽押外加封套并用火漆封固其封面註明投標承辦軌道枕木橋梁枕木岔道橫木字樣務於開標期前逕送交天津河北新車站本局投標函定於民國十四年四月二十八日下午二時半在本局當衆開標所投標函定於民國十四年四月二十八日……之標不按上開手續並不繳納投標押欵四千元或銀行保單者概作無效 內三八

神相僧重來

廣東鼎湖山退院方丈空空子法師前以相術來遊京師爲吾人指示迷津獲益不淺近者遍歷各省重來京師其術尤精又得諸經驗奐特爲登報以志欽佩(住址)寓京前門外觀音寺街西頭觀音寺內(談相時間)每日午前八時起午後六時止 電話南局二二二六

介紹人 孫寶琦、王揖唐 王克敏 于冲漢 陸宗輿 林綿武 呂調元 沈其昌 李準 黃漢湘 龔積柄 趙泰源 朱汝珍 黃明新 畢桂芳 胡棟朝 梁廣熙 舒鴻 彭秀康 唐天喜 同啓

北京律師公會召集臨時總會通告

本會現因修改會則暨選舉協會代表等重要事件經常任評議員會議決定於四月廿六日下午二時在本公會事務所召集臨時總會除備函通知外特此登報通告 內八九

顧刻元豐類稿 端刻東坡七集 預約

本局已到欲購者請速來購及京津各大書坊處訂購無什企盼 北京琉璃廠內土地祠 新華街 豐記書局謹啓 外二一

華麗樓房出售

現有洋式樓房一所坐落南長街東河沿中央公園傍內置煖汽爐電燈衛生器具花園汽車平台房無不完美欲知詳細請向東交民巷東口義品放欵銀行接洽可也電話東局八百三十四號 義品放欵銀行啓 內二二八

中孚銀行發給股息廣告

本行拾三年份決算業已告竣經決擇於並議股東會拾四年四月一日(星期三)起發給拾三年下期正息及全年紅利屆時卽祈貴股東惠臨所在地本各分行憑摺支取爲荷 內九七

京綏鐵路管理局發售本路沿綫風景冊及明信片廣告

查本路沿綫古蹟上溯黃帝都邑之區下迄朱明陵寢之地居庸之關四重始皇之城萬里療養則湯山之溫泉美勝則雲岡之石佛其他名勝美不勝書本路特派專員攝影編印風景冊及明信片各二百四十頁印刷鮮艷注釋詳明考古者可借以臥遊旅行家可資先導計風景冊每本售洋三元六角明信片全套二十打售洋八元每打售洋四角均不折不扣發售處西四羊肉胡同管理局分售處書局及本路各大站特此廣告 內七八

中和堂啓事

逕啓者前以座落香爐營頭條房契全套向北京察哈爾興業銀行押借現洋一萬四千元此欵業經還清因該行所給抵押品寄存証現已遺失除向該行聲明作廢外無論中外人等拾得作爲廢紙恐未周知特再登報聲明作廢 外二一一

大炮台香烟

命令

臨時執政令

據農商部呈上年召集各省實業代表會議據各團體提出嚴禁兵匪擾商案復迭據各地方人民因兵災匪患損失孔多先後呈請撫卹前來方今時局多故各省兵燹之餘難保無潰兵土匪擾害地方商業前途影響甚大懇請明令嚴禁滋擾等語實業爲富國要圖保商乃守土專責若任令潰兵土匪肆行滋擾殊非國家愛護商民之意着各省區軍民長官切實整頓隨時從嚴查察無得再有前項情事以安閭市而惠貿遷此令　呢瑪扎布封爲輔國公畢勒格圖加輔國公銜此令　內務總長龔心湛呈僉事汪燮勳請辭職署僉事張檢祕請予免職另候任用應照准此令　內務總長龔心湛呈請任命黃懋齡王鍾璐爲僉事均照准此令　內務總長龔心湛呈江西九江警察廳廳長孫湖因病辭職應照准此令　內務總長龔心湛呈請任命張世鏞試署江西九江警察廳廳長應照准此令　審計院院長莊蘊寬呈請任命趙元成爲協審官應照准此令

中華民國十四年四月十五日

論說

金佛郎解決中之考慮　(朱淇)

金佛郎案。。前經全國國民一致反對。。及國會開會否決在案。。現在財政當局。。在此無國會機關監督之時代。。以臨時政府名義。。提出解決。。確定正式簽字日期。。雖近日新聞家亦有宣傳。。謂此案之成立。。有種種利益。。與國家無損。。然此種記載。。是否出於良心上之主張。。抑或爲人利用。。尙有待將來之考證。。而司法官又組織法官會議爲之鑑定。。認爲此案之成立。。與國家利權無損。。與法律亦不違背。。究竟司法官於無國會時代。。能否代行國會職權。。推倒國會否決之議案。。此亦一種疑問也。。至於此案簽字之後。。是否果無害於國家。。法官是否能代表人民監督政府。。該法官等能否宣佈以各個人之身家性命。。作爲此案之保証。。吾國民對於以上數點。。亦不能無所考察。。本報於曹政府時代。。王克敏李彥青輩。。對於金佛郎案種種黑幕。。曾揭載之。。以聊盡國民之天職。。今之段合肥。。素以廉正著名。。固遠非曹政府可比。。惟全國人民。。對於金佛郎一案。。極爲注意。。此案關涉國家利害甚大。。今既云不日簽字。。報紙爲輿論代表。。亦未便自棄此天職。。故發此疑問。。與全國人民考慮之。。

緊要新聞

豫局善後引起之糾紛

▲奉代表堅持豫魯兩令同下
▲馮玉祥催發表孫岳督陝
▲今後豫省之局勢

岳維峻繼任豫督、政府方面雖已決定、惟因奉方雖未明表示反對、張雨亭忽來電催發表張宗昌督魯令、政府對于更動疆吏既不能不深加考慮、張氏此舉實足使岳令因而擱中未發、茲聞善後會奉方代表亦已奉到訓電、須要求政府豫魯兩督令同時發表、事勢已漸入于僵境、當局因感于國民會議條例尚未通過、深恐因此影響善會、兼籌并顧、昨已電商鄭士琦與張宗昌之三省剿匪司令對調、鄭氏能否俯從、尙屬問題、而馮玉祥昨又來電、催促發表孫岳督陝令、馮電雖亦舊事重提、但適逢其會、當局更感困難、煞費考量、惟以勢度之、殆不免先豫魯而後解決陝局也、又據某方面消息、今後之局勢、岳維峻米振標等決定暫維現狀、對外不事發展、因劉鎮華軍隊已無反攻能力、將豫西軍隊陸續調回原防、僅留鄧寶珊樊鍾秀等部五萬人分駐洛陽潼關、與陝中田玉潔井岳秀各軍取聯絡之勢、豫東豫北各處均添駐重兵、以資保境安民、陳文釗由鄂返豫、豫鄂聯防計劃已告妥協、南顧無憂、現決意致力於勵精、以圖休養生息云、　(益央)

促成中之關稅會議

▲各國多贊成九月一日開幕
▲財政部準備之四項程序
▲政府淸償外債之預定

政府擬於九月一日召集特別關稅會議、除法公使已正式答覆承認外、日本各國駐京公使亦審查此項會議、附屬行二五附加稅及增加各種奢侈品稅外、確無其他損失、況爲華盛頓會議信約上、祇要法國國會能議決通過、他國政府多已諒解、並贊成本年九月促使成立、不復遲延、而各使前向中央要求之條件、已由財部爲之準備、其所定程序、(一)調查各國每年輸入品物共計若干、現行稅率之收入共有幾何、將來實行二五附加稅後、每年增收若干、由外財農交四部確查備案、提出審查、(二)蒐集逐年積欠、各項外債列表支配償還辦法、(三)關稅增加數目提出五分之一或五分之二墊補中央行政費、此項臨時再向使團聲明、(四)徵集熟於各國關稅條例人材、聘任會員、或充顧問參議、(五)會議地點仍在北京、並執政當局特囑外財兩長調查積欠外債共有若干、所定分別償辦法十餘項、其緊要者、則爲先將有抵押之外債一律淸理、而對償還日本借款提前辦理、又據財政界預計二五附加稅實行後、中央收入與各項支出可以相抵、關稅每年增收在兩千萬元以上、除支配償還外債而外、下餘有一千二百餘萬云　(美)

閻澤溥長直原因

▲李景林赴奉之內幕

閻澤溥長直一說喧傳已久、迄尙未成爲事實、茲據某方消息、現閻氏長直說已達成熟時期、其原因以閻氏此次入京、表面上實代奉方向政府索款、第一項數約三百三十餘萬、第二項數約五百萬、綜兩欵合計已達八百三十餘萬、政府前於十四年新公債項下既不能償還、將來金佛郎案所收得之餘欵亦僅千餘萬、勢亦不能償還、適日由李思浩奔走其間力爲疏通、對於閻氏長直一節、決定徇奉張之請、即日發表、以爲展期償債之交換條件云、又訊、津門方面李景林對閻已表示歡迎、此次赴奉即負有接洽此事之任務云、　(遠)

段執政希望國內賢豪解決時局

▲有表示消極說

段執政自豫督胡景翼逝世後。因豫督問題又牽涉魯督問題。應付頗感困難。近又有某實力派來電表示種種不滿意之處。遂使段氏發生消極觀念。日前已令某秘書擬一通電稿。大意謂六十衰翁。無所留戀。此次出來。純粹救國主義。各方若不原諒。本人惟有退職回津。遂吾初服。甚盼國內賢豪早日解決時局等語。此項電稿擬妥後。經某要人在旁再三勸導。故尙未拍發。惟聞段氏去職之心甚切。因以大局爲慮。不忍遽行引退。故一說謂此事已成過去之事實云　(或)

劉鎮華之回陝電

劉鎮華昨有電致段執政云、段執政鈞鑒、鎮華前次屢電辭職、未蒙允許、而慰留勸勉有加、並促速行率隊西歸、遵已飭部即行回陝、惟胡督部下乘鎮華辭職攻入潼關、現在鎮華已有二旅西行、懇請電飭胡部即行退回豫境、以免我軍入關、彼此又起衝突、特此謹陳、伏乞鑒核云、　(方)

湘西戰事之實況

▲和戰並行
▲川熊派員乞和
▲湘趙之應戰

湘西戰事中、央以熊趙兩方將來無論何方戰勝、均于大局不利、已致電川湘兩軍停止軍事動作、聽候中央解決、然現在熊趙雙方態度表面上似較和緩、其實前方仍互相抵禦、頃據湘籍某要人云、湘西戰事以漢壽方面爭持最烈、滄港牛鼻灘地方兩方均增兵、湯子模已將大隊集中臨澧、常德每日之大隊過境者甚多、而湘軍則取包圍勢、熊克武因受賀龍之牽制、未便遽與湘軍劇戰、故曾通電向趙乞和、趙亦表示允許其徐徐出境、但須訂立某種條件、翌(十一)晨熊克武又派其秘書長丁穀音赴省與趙接洽和議事項、趙曾對該代表質問、謂既欲言和、何以仍用重兵壓迫、該代表力辯謂錦帆擬撤兵離湘、純係誠意云云、趙以熊氏回川實有困難之處、因爲熊設想闢一回川道路、前曾派員與鄂當局商議、鄂軍官一致反對、現正與熊商議辦法、日昨旅京湘人及善後會議湘省會員接得趙恒惕來電、謂湘戰日內可望解決云、又據長沙快訊、湘軍第一師賀耀組、第二師劉鉶、第三師葉開鑫各部旅團已達到前方、葉開鑫亦已由益陽往桃花江馬跡塘以上視察防地、益陽方面除留陶楚楨一團擔任戒嚴外、餘均開往漢壽及黃土店各前線、漢壽方面湘川兩軍在滄港牛鼻灘間夾河相持、旅長鄒鴻海親任指揮、黃土店方面、川湘兩軍互有防禦工作、湘軍三師鄒旅劉各旅向滄浦方面開動、將以滄浦爲集中地點、熊克武見湘軍將實行宣戰、已通電乞和、並派其秘書長丁穀音到省與湘趙切商移防辦法、並表示願隻身到長沙與趙相見、熊之所以如此之降心相從者、(一)因賀龍既受調停、且乘熊來澧州之際、暗自安鄉方面移兵襲擊常德、現已距常德不遠、根本上不免動搖、(二)湘軍已以全力四面包圍、在勢殊難抵禦云、　(戒陸)

中俄交涉之國界問題

▲爲會議前途之一難關
▲吉林交涉員之談話

奉訊、中俄會議中關於兩國劃界問題、原爲兩國交涉之一層難關、非少時間得以蕆事者、關於東三省東北部之中俄境界、前已由吉黑兩省當局調查、近已得大體辦法、據吉林交涉員對某外報記者談話大略如下、中俄間之東北邊界在吉林省依蘭區密山縣與興凱湖西畔原有中俄邊界之喀子界碑、民國五年當時湖水汎濫、該碑埋沒、至於今日尙未發見、其建碑地點之考察頗爲困難、惟此界境、在前清康熙乾隆年間有中俄曾以西洋河爲界之紀錄、至咸豐八年四月西歷一八五八年五月、當時將軍奕山與俄代表穆里希約夫之間在璦琿條約成立時、又曾訂北以烏蘇里河爲界之協約、咸豐十年恭親王據奕將軍之呈報、奕與俄國公使茲那特伊愛夫在北京交涉、訂以東自烏蘇里河南進至興凱湖、西直達圖們江口之東、爲境之協約、及光緒十二年清臣吳大澂來吉林調查時、俄國已侵入二十餘華里、因此再與俄國重行交涉、其結果遂以白綾河爲界、該河之西十五華里之地王胖子溝、地多平坦、且富於大森林、俄人久存覬覦之心、適與英訂劃界密約之際、於向北九里之地點立二十二號小界碑、又於向南五里之地連天文台山立拉字碑、以考里背山之分水嶺爲界、立二十五號之小界碑、於山頂立碼子碑、然無論如何、俄國已侵入中國地方則爲事實、此次交涉、擬以上述與凱湖畔之喀子碑爲境界之起點與之交涉云云、　(俄)

善後會議之第十八次大會

▲出席一百二十三人
▲收束軍事大綱併案討論
▲三讀會通過軍事善後委員會條例
▲卽晚咨達政府

善後會議第十八次大會昨日下午二時開會、湯漪主席、秘書長許世英、議事科長李鴻仍坐主席之右、秘書席有李滋澍徐堅白楊乃康等、軍事專門委員審查委員魏宗瀚丁錦與政府委員賈德耀均出席、延長時間至四時十三分、主席報告出席會員一百一十七人、足法定人數、開會、今日係討論收束軍事大綱與軍事整理委員會條例兩案、請審查委員報告、魏宗瀚發言、略謂軍事委員會於三月三十一日承貴會交付之收束軍事各案及修正案、共計十七條、限於五日內提出報告大會、即於四月一日開預備會、二日開專門委員審查大會討論大體、又指定委員十一人、組織特別審查會、三日開特別審查會、全案審查完竣、四日復開審查大會、逐條議決審查修正理由、計收束軍事大綱案內容爲(一)軍費以總歲入三分一爲標準、(二)兵額依前項之軍費決定之、(三)溢額軍隊分期裁減至適合前項之兵額爲止、(四)設立軍事整理委員會、其條例另定之、軍事整理委會條例共十六條云云、趙從軺謂收束軍事大綱、爲軍事整理委員會之職權、且將來實行概算須有賴於委員會、今日可將收束軍事大綱一切內容併入委員會之內、(衆鼓掌)邵章動議兩案併案討論、康新民李與中何葆華等附議、在場一百二十三人、起立者六十九人、多數可決、主席以邵章修正標題(軍事善後委員會條例)付表決、起立者八十一人、多數可決、邵章說明修正第一條(中華民國臨時政府爲收束全國軍事及整理全國軍政特設軍事善後委員會)理由、何葆華請付表決、主席付表決、起立者八十二人、多數通過、主席以第二條(本委員會以左列各員組織之)與第一項(參謀總長陸軍總長海軍總長暨臨時執政府軍務廳長財政總長)第二項(各省區軍政長官)先後付表決、舉手者均多數、趙從軺修正第三項爲(各邊防督辦及各邊地辦事長官或中央直轄之各總司令)主席付表決、起立者七十五人、多數、再以第四項(各軍最高將領經政府指派者)第五項(具有軍事學識經驗由臨時執政派充者五人至八人)併附增(本條第一第四各款委員不能列席時得派全權代表一人與會)並第二條全文付表決、起立者一百零二人、多數、可決、又以第三條(本委員會設委員長一人、副委員長二人、均由臨時執政於委員中特派)第四條本委員會應行議決事項如左第一項(關於縮減軍隊事項)第二項(關於裁額官兵消納事項)第三項關於國軍配備事項付表決、起立者多數、趙從軺修正第四項爲(關於議定軍費標準事項)付表決、起立者多數、主席又以第五條(前條各項方案得由臨時執政提出或由委員長隨時指定委員起草限期提出)第一項(第二條第三第四各款委員對於各該省區之軍事整理得分別提出方案)第六條(本委員會集議方法如左、(一)大會(二)協議會第七條(大會協議會均由委員長主席　第一項(委員長有事故時由委員長委託副委員長一人代理)第八條(本委員會委員長依大會之議決得指定委員爲審查員限期報告)第九條(大會由委員長定期行之但有委員十八以上之請求時、委員長應即定期開會)第一項(會議時以全體委員三分二以上之列席開議、列席委員過半數之同意議決)第十條(關於特定事項得由委員長會同有關係之各省區委員開協議會)付表決、起立者多數、顧鰲修正第十條第一項爲(前項會議以協議行之、主席付表決)起立者顧一人、否決、又以原案(第十條第一項)(協議結果、報告大會時、得不經討論議決之、贊成者、多數、主席又以第十一條(本委員議決事項隨時呈報臨時執政核定施行)第十二條(本委員會討論事項遇必要時得與財政整理委員會開聯席會議或向主管機關商調案卷)第十三條(關於各省區事項遇必要時得由委員長指定委員提出報告或派員調查)第十四條、(本委員會各項細則由委員會自定)第十五條(本委員會設事務處掌理文書議事速記會計庶務等事項)第一項)事務處設處長一人、事務員三十人、處長由委員長呈請臨時執政派充、事務員由委員長派充)第十六條(本條例自公布日施行)各條文分別付表決、舉手者均多數、顧鰲烏澤聲請即開三讀會、修正文字、省略朗讀、主席諮詢無異議、宣告開三讀會、林長民修正第二條第三項文字爲(各邊防督辦各邊地辦事長官及中央直轄之各總司令)江亢虎修正第五條第一項(整理)爲(善後)烏澤聲請聲明第十二條財政整理委員會字樣、將來因名稱不同可以更改、主席諮詢無異議、主席以全案成立(省略朗讀)付表決、全場起立鼓掌、時正五時四十分遂散會、請各會員在第三休息室開談話會、協商國民會議保留各條文、又會員逐赴第三休息室協商並用茶點、茲將今日議事日程如下、國民代表會議條例草案、第一條及增加各條項第七條第十二條第十三條第十五條臨時執政提出專門委員聯合審查會報告二讀會延續會、　(神)

閩粵之形勢

▲賴部忽生變化
▲永定發生戰事
▲陳軍退守龍岩
▲民軍之援許

閩粵形勢日趨險惡、已紀昨報、頃據閩省龍岩快訊、據云賴世璜所部第一旅內部因互相猜疑、忽生巨變、該旅長吳建中與所屬團長張萃三於永定湖雷地方發生衝突、該縣民團助張攻吳、劇戰二日、吳先退守永定縣城、嗣因張團與許崇智聯絡、許部三團抵永定、又合張團及本地民軍力攻縣城、吳旅團兵力不足、再退連城、永定已入許軍之手、洪兆麟賴世璜正擬派兵援吳、聞永定已陷、不能反攻、現已退守龍岩、李鳳翔亦以事出倉卒、不及援助、日下上杭永定連城龍岩一帶戒備極嚴、不日將有劇烈之戰、閩南建國軍總司令張貞決計援許、安溪漳平雲霄漳浦等處民軍紛紛嚮應、擬分二路進攻、一路由漳平攻龍岩、歸何其朗陳國輝指揮、一路由華封攻漳州、歸李玉如楊漢烈指揮、聞日內即可出發、藉以斷絕陳軍與省軍之聯絡云、　(求)

滬民黨內部分裂

▲左右派互相傾軋
▲馮自由等剷除黨籍
▲在京民黨之結合

孫中山逝世後、民黨內部漸呈裂痕、惟在京黨員對外行動尙屬一致、乃上海國民黨於十三日舉行黨祭時、某左派黨員竟提出一律將右派除名案、卽老民黨中之徐謙等亦在被除名之列、原單達二百餘人、後經一部分人反對、僅將馮自由馬素等九十餘人除名、所宣誓繼續革命事業、但京中黨員不以此舉爲然、馮等現擬以與彭養光等幷組織民黨同志俱樂部爲基礎、另組新民黨、業已籌備進行云　(央)

張元節之回國

東京通訊、中國駐日代使張元節奉其妻子於月之五日晚乘火車赴神戶、投宿於神戶海岸通二丁目西村旅館、有走訪者、其秘書錢某咸拒而不納、日警詢問行止、張等僅云回國、並未述其回國之原因、七日早乘日船長沙丸回國、張回國後、東京公使館遂無人負責云、　(統)

王府井　電話東局
私人集資創辦
北京…
時間
週診　上午九時至十時
門診　上午十時至十二時
門診　下午二時至五時
出診　上午八時至十時　下午五時至七時
德國柏林大學醫學博士　趙士卿
馮五昌
Morrison St. No.14

鹽業銀行廣告
本銀行股本一千萬元已收陸百萬元公積金及盈餘滾存叄百五十九萬九千八百餘元辦理存放滙兌各項銀行業務總分行所在地列下

天津新開天寶金店

中國銀行廣告
查本總行額定資本六千萬元已收一千九百七十六萬零一百元公積金六百零三萬三千三百四十五元四角一分發鈔券專辦存款放欵貼現國內外滙兌買賣生金銀等務並經特許代理金庫發行鈔票經理公債及鹽稅關稅總分支行
總行北京　分支行及辦事處　京兆　京北　東三省　長春吉林黑龍江哈爾濱道裏呼蘭黑河綏化海倫…

●岳訊中之吳佩孚態度

岳州通訊、吳佩孚久居此間留而不去、但大局安靖如恒、吳氏曾於十日清晨在決川船上召集部下軍官及參謀開一會議、至於所議何事、外間雖未探悉、惟聞吳氏於席間曾向與會人員宣稱、謂其對于政局仍頗處於旁觀之地位、不欲自有所活動、對于岳州地方之安甯秩序、尤為關心云云、前第十五師師長彭壽莘派遣代表來此間、致使一般人民異常注意、彭之代表係於數日前由津來與吳氏磋商與一北方某軍事領袖聯絡之事、以期恢復直系已失之勢力云、近數日來吳氏每晚五時即行下船前往葛雲龍(譯音)宅中住宿、翌晨即返船上、除有一部少數衛隊外、其餘軍隊已離開決川艦、現在城陵磯與道場磯(譯音)一帶駐紮云、(美)

●滬人運動收回滬廨案現狀

▲使團爭執約有三點
▲託李祖虞到京接洽

領事裁判權實為國際間最不平等條約之一、我國自簽字華約之後、理應將各國領事裁判權撤廢、而各國藉口于我國法律之不完備、以致迄今尚未收回、如上海會審公廨、滬人奔走運動收回、聲嘶力竭、去歲北京方面與使團曾為數度之交涉、至八月間因江浙開戰遂爾停頓、惟末次使團覆牒與我國方面之意見所爭執者約有三點、(一)刑事案件、使團主張仍由領團派員陪審、而我國方面則主張直接關係外人事件、及外人違反工部局章程事件仍由領事陪審外、其餘案件概由華人自行審理、(二)特種案件、如俄德與各國僑民之犯罪案、使團主張由領袖領事派員陪審、而我國則否認之、(三)將來設廨時、使團主張書記官長由領團推荐、不受廨長指揮、書記官長以下人員亦由領團推荐、而我國方面則以書記官長必須受廨長指揮、書記官長以下人員由領團推荐亦不同意、現在滬上各團體以時局已定、對於收回運動須繼續進行、李祖虞前因事赴哈爾濱、順道來京、受滬上運動收回會審公廨各代表之託、曾向外部接洽、聞李氏已事畢返滬、外部亦擬於下月再向使團交涉云、(求)

●漁業借欵之反響

▲倪邱力爭官督民辦
▲昨向執政府請願

海軍保衛沿海漁業江蘇第三分處處長倪華琛、副處長邱英、因反對漁業借欵、特于昨日同赴吉兆胡同執政府請願、段執政派方咸武代見、倪等首向方氏陳述意見、謂查沿海漁業原規定官督民辦、今借外欵、實與原案不符、且利權一經外溢、則民生國課將不免同受損失、應請查照成案、俾資維持等語、方允一一轉陳執政、倪等將請願書留下、興辭而出云、(央)

●附加賑捐之截止

▲由部電聲明

財政部對滬商會電詢附加賑捐問題、昨曾發出覆電聲明截止、原文如下、效代電敬悉、查附加振捐一案、照上年閣議議決辦法、以六個月至一年為度、現屆六個月期滿、業經閣議議決停止征收、由部進行遵照辦理矣、合電知照、(醒)

●福建學生中之受傷者

▲為數百二十三人
▲一說七十餘人

據閩訊、省署軍警毆傷男女學生百二十三人、重傷者過半、九日各學生用布床插四七流血旗、抬垂死之四人投地檢廳請驗、并訴薩鎮冰主使、警廳長高文貴喝令、請傳薩劉到案訊辦云、又福州學生聯合會覆旅滬福建同鄉會電云、來電敬悉、師範學生李孔昭頭部被刺極危、三山、閩江、商業、女師、華僑、二中、揭光、格致、當業各校計傷七十餘人、昨日已將被傷者送法庭請驗、一同攝影留證、後又遊行市上為軍隊所阻、中途折回、此間已派代表赴滬請援云云、(統)

●華茶之國際貿易不平等

▲外部屢提抗議
▲英政府允取銷苛待

吾國茶葉于國際貿易屢受輸入國不平等待遇、連年迄未解決、頃據外交界消息、沈外長前以華茶運往英倫銷售、每受苛刻束縛、不能與印茶受同等待遇、誠為中英通商上莫大之阻礙、曾經根據通商條約向英使嚴詰抗議在案、英政府對於此案已有電令到京、飭知英使允予取銷苛待、沈外長復據該使聲明於昨日備文送達英使館、要求與各國受同等待遇云、(俄)

●水利局呈請借欵導淮

▲并請以裁兵充工人

全國水利局局長袁良前上呈執政府、略謂現在我國支出以軍費為大宗、國家担負極重、空言裁兵、久難實行、現擬實行導淮計畫、指定借欵次第舉行、所需工人即以各處被裁之兵充任、既不致流為盜匪、導淮之後、利益甚鉅云云、現段已批交內財農三部查核云、(美)

●墨西哥之排華案

墨西哥順拿臘省土人排華暴動案、華僑所受之生命財產損失、曾由駐墨徐代辦向墨政府兩次交涉、要求賠償、日前外部曾接徐代辦來電、稱墨政府拒絕賠償、請示應付方針、外部業已覆電、仍令據事實交涉、並由部向美代使提出抗議云、(北)

●因服第威德補腎丸

▲而得妻室受孕

上述數語摘自病愈者之謝函。乃乏嗣夫婦之佳音也。何以第威德補腎丸能奏此奇效。其理易明。生殖器軟弱常始於腎虧。腎虧則全身均受其累。腦力思索力滯鈍。心神不安。生殖器無能。發育不足。第威德補腎丸已歷各醫士之經驗並證明能恢復腎部健全。並能使全體康强

請讀下列江西南城縣王邦瀚君來函。其函云鄙人因結婚過早事務紛繁致精神疲倦。百藥無效。旋敝親李君贈余第威德補腎丸一打。余依法服用。未及半月飯量增加。精神倍昔。至二閱月所患盡愈。且內人竟即受孕。此寔第威德補腎丸之所賜也云云

德第威德補腎丸而得受孕者非祇此一人。凡病以及已婚夫婦見此函時覺希望滿懷。恐君見者此函後仍未能絕無疑慮。未能確信第威德補腎丸果為閣下多年所需之品。故作下述之供獻

●特別贈品

請將下方贈券塡妥寄下。附以郵票一角。則當給以三十二頁之美術小書一本。書內更載有證函及有用常識。並此人所述藥品之樣盒一份。試從彼所言試用此丸。再觀此試驗之結果。蓋敝公司深信君試用此丸後。君定必熱心讚同。整瓶藥丸各上等藥房均有出售。預料此種樣品索者定衆。欲索從早幸勿交臂失之

價目　大瓶二元七角半　小瓶一元五角　半打　十五元　八元

英商　第威德製藥公司
上海四川路第三十一號
中華郵政信箱九四五號

中央新聞

●工程師之赴日參觀團

昨日內務部土木司發給各司處通知書一則、略謂准中華工程師學會函稱、茲有日本工學會等各團體邀請吾國工業專家前往日本參觀各項工場學校、由該會派員招待引導、並供給舟車住宿等費、當經敝會理事會討論、以為此項參觀于國際交誼及學術智識均有裨益、故特組織參觀團結隊前往、定于陽曆四月底由北京出發、五月底回國、每人攜帶四百元以備應酬雜項以及服式西裝等用、凡服務公家之高級技術人員俱可加入團體、擬懇貴部指派二三人、實為公私兩益、並祈于本月中旬示復等語、經司僉擬通知各廳查照轉詢、如有專門員司願往參觀者、由部函送該會、加入參觀團會同前往參觀云云、(旦)

●擬以鄭謙兼淞滬會辦

▲免蘇人之競爭
▲徵求鄭氏同意

蘇人要求再添一淞滬商埠會辦、以位置蘇人、業經執政府應允、但此項消息傳出後、蘇人之運動為會辦者頗不乏人、計已有十餘人之多、因之執政府方面選擇頗覺為難、故擱置至今、迄未發表、茲聞執政府方面擬以江蘇省長鄭謙兼任淞滬商埠會辦、一可以免蘇人之競爭、二蘇省長自有參與之權、如此辦法可謂一舉兩得、現正在徵求鄭氏同意云、(明)

●日使將提匪患抗議

▲已得東三省日當局之報告

據日人方面消息、近來東三省方面發生土匪與日兵衝突事件、東三省方面之日本外交當局因交涉條件具體結果、時將詳情報告於芳澤公使、請向北京執政府提出抗議、芳澤公使接得報告後已命員司起草抗議文、今明當即提出於我政府云云、(神)

●京兆尹新訂征收路捐辦法

▲因查覺征收人員舞弊

京兆尹薛篤弼氏、因前於本月五日親自查覺南苑段伍長趙泰征收路捐多不照章辦理、甚有已收捐欵、未給捐照、及任意抬高洋價、多索貼水種種情弊、業將該伍長趙泰拘案押辦、深恐其他各路段員或於前項情弊亦所不免、特新訂辦法八條、通令各路段查照辦理、茲錄該辦法條文如下、(一)經征路捐人員務必常駐征收處所、毋得擅離、違則以曠職論、(二)每日徵收路捐、務由本管路段段長或書記督率所屬照章徵收、不得任由隊目或隊兵承辦、違則從嚴處分、(三)各段應徵各種捐率、務照頒布規定路捐捐表內載數目、用端楷逐一書列橫寬三尺大牌、常掛徵收處所、俾衆周知、違則從嚴處分、(四)每日徵收捐欵、出入洋價務按發給價目表內所定數目核計、不得稍有變更、及任意漲落、違則以舞弊論、分別撤懲、前項價目表由國道局按月塡發、(五)每日征收捐欵務將號碼及日期塡明捐照、隨時製給納捐之手、不得稍有遲延、或藉端留難、違則分別撤懲、(六)經征人員對於納捐之戶、務必和平對待、不得稍有強暴及威嚇行為、違則從速懲辦、(七)征收各種路捐數目、務照定章內載捐率核收、不得多取分文及藉端勒索、違則以詐欺取財論、按律科罪、(八)每日所收捐欵、務必依次記入流水賬簿、不得遺漏、並將所收捐欵按旬清解不得延誤、違則一併從嚴處分、(神)

●財部補發流通兌換各券利息

▲日期四月二十五日

整理兌換流通各券第十期應付利息逾期頗久、昨日財部通告定於本月二十五日起由平市官錢局補發云、(四)

●張垣外人租地期問題

▲部令以五十年為限

外交部前接察哈爾交涉員呈詢、現有外人在張家口地方租用地畝、其期限標準應如何限定等情、前日外交部特致該處交涉員指令、謂外人在張家口租地、應照自闢商埠章程以五十年為限云、(北)

●平政院受理鸚鵡洲清丈案

▲湖南僑商代表來京

湖北漢陽鸚鵡洲湖南僑商、在該地經營木業已歷三百年、曾經按畝升科、當然成為國有、前年湖北人民乘湘鄂失和、排斥湘僑、呈准湖北省長派委員于去年五月到鸚鵡洲清丈地畝、欲收為省有、該處湖南僑商現達二十萬人、以某業所關出為反對、曾向湖南省議會請願、咨請湖南省長派代表鄒堯仁周坊曾崎華等向湖北當局嚴重交涉、未能解決、現經鸚鵡洲湖南竹木總會會長曾澤雷分呈執政府平政院及農商內務財政各部、請求秉公辦理、昨聞平政院業經受理此案、曾澤雷亦已到京進行一切云、(超)

●善會滇代表退席眞因

雲南代表自上次宣告退席後、至今尚無轉圜餘地、據聞代表之所以如此堅決者、因奉有唐繼堯電令也、最近唐並來電催各代表迅速回滇、以故南池子之雲南代表辦公處連日已趕辦結束矣、(統)

●日俄約昨日正式換文

▲在日使署舉行交換批准儀式

日人方面消息、日俄條約批准交換問題、因蘇聯方面之條約批准書已於十三日下午由特別聯絡郵政自莫斯科寄到加拉罕大使之手、經于十四日日俄兩國委員間商議結果、遂於昨日(十五)在駐華日本公使館舉行交換批准儀式、此為日俄條約兩國間應辦最後手續、昨日下午四時半後、加拉罕大使即赴日使館先與芳澤公使互相提示兩國元首批准書、次即實行交換、然後由芳加兩使簽字於預先準備之批准調查書上、調查書亦行交換、一切手續乃告完成、批准調查書內容如下、(按照條約規定、芳澤加拉罕兩國全權代表、於四月十五日在北京日本公使館舉行日俄條約批准書之交換完畢、茲特作成批准交換調查書云云、又是日交換之批准書、裝訂均甚完美、日本批准書係用紫色絹面、中央嵌入日本皇室徽章之菊紋章、蘇聯批准書、則用紅色皮面、中嵌鐮斧形之勞農記號云、(神)

●日義兩國飛機將來華

▲航空署請部撥招待費

日義兩國飛機行將來華、航空署日昨公函財部、請撥此項招待經費云(明)

●上海兵工廠地價充賑問題

▲財李表示酌量容納

前日旅京江蘇兵災各縣聯合會推唐亦安陳則民等赴財部見李思浩、力爭以上海兵工廠地價撥充兵災、并請先組織一委員會、由財陸兩部及省公署與當地兵災會各派人員處理此事、李當時已表示當酌量容納云、(美)

●商標局之局務會議

商標局局長李澂、于昨日召集處科長及主任各員、開一局務會議、計議決三項、(一)本局應公布註冊或審定文件、除照現時辦法辦理外、註冊處登記科於抄送公報稿件時、應將原案附送編輯處公報科再為詳細核對、如有錯誤、即由公報科與註冊處接洽辦理、公報科收到審查原案、應從速校對、於三日內將原案陸續送還註冊處、以便繕發、(二)註冊處收到商標印板時、由審核科保管、付審查時、由審定科保管、審查完畢公布時、送由編輯處公報科保管、至公布註冊後、由公報科移送註冊處檔案處保管、(三)商標異議研究及評定案件、有關重要者、應酌量公布、如有必須譯為西文者、由委員會繙譯、(聽)

●張宗昌督魯尚有待

▲侯鄭士琦有位置後發表

張宗昌督魯之說、某方面既魯省各團體業已一再電請中央即行發表、執政府方面對於此事業已一再討論、現有人主張鄭士琦督魯既被人告發、不妨他調、以順輿情、但政府對於遷調一層已有可以容納之意、惟鄭久握軍符、須有相當位置後、始能發表以張督魯、現與某方面正在協商之中、(明)

●政府注意勞動節與國恥遊行

五月一日為勞動節、此間共產黨年年擬於是日開紀念會、並舉行赤化主義之宣傳、已與各勞動團體按洽、業得某職工會之同意、又五月七日為我國國恥紀念日、各校學生亦擬於是日開紀念會、并舉行遊行、為取消不平等條約之運動、政府方面深恐演出意外暴動、已令警察總監妥籌應付辦法、以免糾紛、警察廳擬召集長警會議、商議預防方法云、(求)

各省新聞

○滇唐軍已迫近梧州

滇唐軍自攻破范石生後、乘勝東下、勢如破竹、其前鋒部隊已迫近梧州、不久必有激烈之戰、由西路入粵、梧州為必經之路、故此戰亦為重大關鍵云、(話)

○津奉長途電話開辦

▲於昨日開始營業

據天津消息、天津奉天間之長途電話、前經天津電話局協同奉天軍事電信人員着手裝置、工程現已告竣、昨日已開始使用、津奉間之電費每五分鐘一元、唐山奉天各設有專管處、徵收費用、該話之人即由該處傳喚、至唐山所建造之轉電機關不久即當告竣云云、又據電話管理局之通告、天津南局之無線電站自昨日起開始收發公家無線電報、凡與中國各部之無線電台及停泊中國海內之船艦交換電報、每字電費半金法郎、收發時間日夜均可、電波異常强足云云、(美)

○滬海關扣留私運軍械

上海電、據大陸報云、有德國李克摩號私運毛瑟手槍八千杆、子彈一萬四千粒、價約八十萬元、擬私行入口、聞已被滬海關於星期一早破獲、此項槍械係由大連於星期日運到者、(話)

○李景林擬接收口北道

察哈爾都統署向來係借用直隸口北道萬全縣、此次張之江總任都統、仍沿舊例駐治萬全、即口北一道因在京兆察哈爾兩特別區之間、馮部為取聯絡起見、仿奉軍駐防津海道例亦駐軍口北道、數月以來相安無事、現聞李景林方面擬於接收大名保定之後、復接收口北、即萬全縣亦請交回直治、正向政府方面商量、政府對萬全縣劃歸直隸一事認為難辦、因察區行政機關早設萬全、若移他處、據察區方面報告、須建設費一千九百餘萬、至少當撥半數、焉有餘力為此、故主張察區仍得借用名義駐治萬全、至口北道駐兵問題、則對之尚未有若何表示云、(四)

○日商機械在漢被扣之交涉

鄂當局此次印製官票、不經幣制局核准、私自與日人訂印、曾惹各界反對、蓋以不將此舉打消、則官票濫發、不堪設想、鄂當局仍令日商高昌將印製官票機器運來、以便實行印製、昨得某方面消息、該公司所運來之機械入口時、被海關所扣留、鄂官廳正在交涉放行云、(民)

○中東路淘汰非勞農俄員

▲限五月三十一日止一律解職

哈爾濱通訊云、中東鐵路局曾於前日發出公佈、略謂所有該路俄國人從業員其無勞農俄國之國籍者、限於五月三十一日均當解職云、(四)

○蘇縣會反對蘇鹽加價

江蘇縣議會聯合會因蘇鹽加價問題、昨有蒸電抵京表示反對、原文如下、財政部鹽務署鈞鑒、江蘇蘇常鎮太倉五府州鹽務向歸松江運副管轄、近浙江孫督辦派秦中行接任、擬再增加蘇屬食鹽價格、查蘇五屬均係江蘇轄境、鹽斤早已加價、劫後災黎、何堪再事橫征、務祈鈞座顧念民食、迅予制止、以恤民艱而杜干涉、蘇民幸甚云云、(醒)

○通州設立潰兵收容所

▲消弭匪患擴充隊伍

日前報載薊縣土匪猖獗情形、迭經當局派兵調查、均係前此檢閱戰敗潰兵嘯聚成羣、到處搶掠、地方不堪其擾、現國民軍第二軍為消弭匪患并擴充隊伍起見、特派員前往通州設立潰兵收容所云、(旦)

醫院　專治　分科
…病院
診例　門診…　出診…
王味根　翁之龍

天津法界八號路　濟南二馬路　鄭州錢塘里　駐馬店周家口
上海英界北京路　香港德輔道　南京下關惠民橋　揚州左衛街　杭州
其餘各省會商埠均有通滙機關並與中南金城大陸銀行合設準備庫及儲蓄會於上海天津漢口等處

現已裝修工竣…設日租界旭街…電話二九九二號

直隸　山東　河南　山西　陝西　湖北　湖南　四川　江西　廣東　福建　貴州

紅錫包香烟

英商保安家水火保險有限公司分行廣告

啓者本公司創立於西歷一千八百三十五年計已八十餘載實備資本三千餘萬元支出賠欵已過百兆餘元中國各通商口岸均設有分公司或代理處經營左列各種保險事業今特分設代理處於北京並派有保險專家專其司事所定保險費用格外低廉對於訂約手續力求簡便而於賠償保欵尤爲迅速可靠在投保諸君所費資財無幾即可豫防意外損失居安思危諒諸君子當勇於投保也至於詳細章程函索電告俱當寄呈如蒙　賜顧惠臨派員均無不可特此奉聞尚祈　鑒察

本公司保險種類如次

火災保險　水災保險　汽車保險
地震保險　轉運保險　火車保險
郵包保險　玻璃保險

華經理張吾翼

東城煤渣胡同四號　電話東局三九五五

事辦時間上午九時至十二時下午二時至五時

Union Insurance Society of Canton, Ltd,
North China Insurance Co. Ltd,
Branch Manager, R. W. PAULDEN.

鳴謝京漢第四分段之大德

敝號本年陰曆二月十七日夥友霍姓搭京漢車由順德旅彰携帶大洋壹千捌百元分兩包從取路經磁謎鎮偶失防檢被奸人盜去仟元當即趕向本車護車巡長鄭允長先生迫切冤懇求其設法尋訪止任緊綠之際適巡員即衙君道源手提車重件到來聲言奸人忍心大膽竟將客人現欵盜攫如此巨幸鄒員偵護即時截扣云云觀面檢查實係敝號原物巡長慨然付交並飭人保護敝號回彰謝以重儀殷詞拒絕且說職責所關名譽所係冒昧領情問心何忍敝號再四懇求堅不允許似此廉明仁惻實爲當世罕覯爰登報端藉以謝悃

彰德西大街雙和益謹啓　三二

北京證券交易所召集股東常會通告

茲經理事會議決定於陽歷四月十九號星期日下午二時在本所開股東常會並舉行改選監察人請各股東於四月十三號起持股票來所以憑發給入塲證及委託書屆時希持證入塲與會者盼除分函外特此通告

催眠術

函授面授　保證成功
治病矯癖　靈驗神速
備有章程　函索即寄
上海靶子路
中國精神研究會B

介紹名醫

齊梅庵先生醫界山斗曾畢業北京醫學實業館歷充陸軍各師醫清河陸軍學校醫官十餘年授有車醫正特實久著盧醫之名同仁等知之最深現因事來京共勸先生懸壺濟世以廣仁術官爲介紹幸勿交臂失之▲診治所東四南演樂胡同下窪子五號（時間）上午門診九時至十二時收費銅元四十枚　下午出診二里內一元　二里外二元外城三元四郊另請車費加一▲介紹人孫寶琦　張伯英　宋子揚　褚其詳　鄭恒慶　蒯立誠　全啓

通惠實業公司發息廣告

啓者本公司定於陽曆四月十三日起發給第十屆股息在京各股東屆期請持股票息單到北京絨線胡同本公司領取其外埠各股東由天津上海漢口三處中孚銀行各憑股票息單代發再息單業已填滿應即換發憑並將舊息單交存取息機關換給收據俟一個月後憑收據仍向原機關換取新息單統祈各股東注意此啓

本報

敬啓者本報在北京開設已弍十餘年荷蒙各界歡迎故在北方各報之銷行以本報爲最廣兼承辦華洋印刷文件如華文洋文鉛印石印各種書籍賬簿商標圖畫月份牌仿單門票一切文件工品

本報

零售每份大洋三分
京都每月銀洋八角五分
天津各省與外埠每月銀洋一元日本同

本路行各鐵新製

京奉鐵路全路行車時刻表每塊大洋十元
京綏鐵路行車時刻表每塊大

中華滙業銀行廣告

資本金壹千萬元
公積金及前期滾存金貳百拾五萬五千餘元
總行北京東交民巷西口
分行上海福州路　天津大沽路　北京東交民巷西口
總行電話東局　總理及秘書室四五九　計算文書業務等課　專務理事室二二七四
京行電話東局九六九　三九六九　營業科二九六七

交通銀行廣告

本行創設於前清光緒三十四年股本總額二千萬元專辦存欵放欵滙欵貼現及國外滙兌等業務並奉政府特許代理

艾羅補腦汁

成功人與失敗人的比較

成功的人非常考究衛生……失敗的人不知衛生是什麼
成功的人用腦的時候多……失敗的人用腦的時候少
成功的人腦力極充足……失敗的人腦力極薄弱
成功的人知道腦力不足要設法補充……失敗的人不知補充腦力
成功的人知道補充腦力要服補腦藥……失敗的人不知有補腦藥
成功的人知道補腦藥中頂好的是艾羅補腦汁……失敗的人就是要服補腦藥也不知好歹只是胡亂買些僞藥吃吃

◉諸君

須知腦爲一身主宰　事業之成敗　壽命之短長　皆以腦汁之强弱爲刋
頭暈頭痛　神經衰弱　遇事健忘等症
大益腦髓
本藥房所出艾羅補腦汁　專治腦衰腦弱　服後開展思想
數十年來　譽滿衆口　功效卓著
無待贅言

成功的人知道有了好的東西是我不可缺少的立刻就去買……失敗的人雖然知道了好的東西依舊遲疑不決足下要做成功人麼　還是做失敗人　請你自己想一想

天下馳名艾羅補腦汁　大瓶二元　小瓶一元二角半

總發行所　上海中法大藥房
北京總售處大柵欄中法藥房

夏士蓮雪花標

商標　TRADE MARK "HAZELINE' SNOW"

大凡婦女情願貌美年輕如採用「夏士蓮雪花」能除去皮膚縐紋使其柔滑如絨並能保護其不被風日所侵害此品不黏亦不油膩故無論何時皆可用之洵上品也

本品必貼有華文仿單各藥房或洋貨號均有發售

將此券送至本行並附尊處住址當贈保拉衍仿書一本　北

BURROUGHS WELLCOME & CO.
LONDON & SHANGHAI

寶威大藥行
英京　上海

Sh-199

新亨銀行廣告

本行部長額定資本一百萬元全數收足經財政商部批准註册在案經營商業銀行各種業務存款放欵押滙貼現滙兌等項無不力求公道敏捷尚新　惠顧是幸

總理管理處北京東交民巷西口瑞金大樓　電話東局三千四百六十五　常務董事　施肇曾

京行　北京東交民巷西口瑞金大樓　電報掛號五五五五　電話經理室東局八八四營業部東局四三二副理兼代經理　倪光裕　襄理殷國芳

國內各埠均有代理機關

贈書

贈送育兒寶鑑（附郵票一分函索即寄奉）

小孩生長十個月後，乳齒漸出，食量稍增，且但喜食較堅硬之物，除哺乳外，又當於每分茶時，食以愛蘭百利之麥液餅乾，此種餅乾，形如麵包，係用純麥精，和以他種滋養劑，化製而成，質既鬆脆，味尤甘美，一股麥液清香，又最合小孩之胃納，如用牛乳浸濡後食之亦宜，更能助小孩齒牙易出，齒根堅固，又能增口液功用，消化能力，凡家庭必備之珍品，倘貴處無麥液餅乾代銷處，請逕向敝公司購取可也，

各埠大藥房均有出售

上海廣東路四十號愛蘭漢百利有限公司謹啓

嗶嘰哔絨禮服呢
粗綢毛皮貨
以上各貨定價均按別莊破格便宜
開設天津估衣街西口路南
敦慶隆號謹啓

社會道德改進欄

維新家多言仿效外國乃外國之良法美政施之中國而弊病百出良由近日社會道德墮落人心日壞所致本報受宏覺社同人委托特闢此欄有贊成該院改進社會道德鼓吹慈善事業宗旨者惠賜投稿無任歡迎

格言

父母之於子、無論懷胎保抱、教養婚娶、種種喫盡辛苦、爲子者必當竭力報恩、且試回頭思想父母未生你時節、你身在何處、原是與父母同一塊肉、一口氣、一點骨血、你今日如何把你與父母看做是兩個、而竟與父母有二心、故古人論事親必養志爲孝、蓋惟能養志、斯子心無間於親心、方不把己與父母、做兩個看耳、

潘仲謀曰、父母待子能養時、大約已有五六十歲矣、前程無幾、爲人子者、擁妻抱兒、飽食安眠、豈知堂上白髮老人、又復刪除一日乎、妻子之年方少、享受之日長、而生身父母一去不回、上天下地、無處尋覓、言念及此、可慟也夫、更有得兒之晚者、兒未成立、親已先逝、此則一毫未報、尤爲抱憾、斯惟有行善以報親於地下、或亦受其益焉、

沈龍江曰、孀居守志、無所依倚、而家貧不能自給者、歲時助給粟帛、以堅其志、但須同所親識與之、至於孤兒必須多方扶植、使之得至成立、

耿橘曰、荒年賣粥、全在官司處置得法、非有司親嘗、嚴禁人衆處粥缺少增添生水、往往致疾、惟就各處村落、屬慕義者主之、畫地分賣爲當、

廿二史感應錄 (彭希涑輯)

傳縡、仕陳、負才使氣、陵侮人物、爲施文慶等所譖、被收下獄、憤恚上書、極論後主過失、遂賜死獄中、縡雖强直有才、而毒惡傲慢、爲當世所疾、及死、有惡蛇屈尾來上靈牀、當前受祭酹、去而復來者百餘日、時時有彈指聲、(南史傅縡傳)

或以縡所上書、侃侃有直臣節、且善談釋典、曾著明道論、疑惡蛇之說、或有訛傳、然縡立朝已久、不聞匡諫、徒以被收繫獄、憤恚上書、是託悻直之詞、以逞其不平之胸臆、與出自忠愛之忱者正相反、其平時毒惡傲慢可知矣、若夫釋氏之教、以柔和爲先、以增上慢爲大戒、縡此之不明、瞋習方張、遠淪惡道、輪迴變化、壁於一心、豈一知半解所能抵敵哉、

邱傑、年十四、遭母喪、以熟菜有味、不嘗於口、歲餘、夢母曰、死止是分別耳、何事乃爾荼苦、汝噉生菜、遇蝦蟇毒、靈牀前有三丸藥、可取服之、傑驚起、果得一甌、甌中有藥、服之下蝌蚪子數升、邱氏世保此甌云、(南史邱傑傳)

梁宗室恭、善解吏事、而性尚奢華、廣營第宅、酣宴終日、除雍州刺史、政績有聲、百姓請於城南立碑頌德、詔許焉、名爲政德碑、是夜聞數百人大叫、明旦視之、碑涌起一尺、恭命以大柱置於碑上、使力士數十人抑之不下、又以酒脯祭之、强抑之下、使人守視、俄而復起焉、守者竟不見之、恭聞而惡焉、先是武帝以雍爲邊鎮、運數州粟以實儲倉、恭乃多取官米還贍私宅、又典籤陳保印侵尅百姓、後爲廬陵王所啓、罷職、(南史梁宗室恭傳)

梁宗室脩、年十二、丁母憂、自荊州反葬、中江遇風、前後部伍多沉溺、脩抱柩長號、血淚俱下、竟得無佗、葬訖、廬墓次、山中多猛獸、至是絕迹、野鳥馴狎、棲宿檐宇、武帝嘉之、以班告宗室、後官漢中、人號慈父、時有田一頃、將秋遇蝗、脩躬至田所、深自咎責、或請捕之、脩曰、此刺史無德所致、捕之何補、言畢、忽有飛鳥千羣、蔽日而至、瞬息之間、食蟲遂盡而去、莫知何鳥、(南史梁宗室脩傳)

雜錄

孝子金成 (岑投稿)

金成、浙之天台縣人、清初大兵下江南、所過多所殺戮、時成携家口寓揚州、時大軍已進逼揚州、史公可法以身殉社稷、商民死者甚衆、世所謂十日屠城記者、成有老母、年邁不能行動、成乃負母而逃、置妻子於不顧也、避山中旬日、飢則探取鳥雛及野菜食之、時山中多虎狼之患、成母子所寓、爲廢寺中、戶無門、窗無櫺、一日晨起、成乃外出覓食、日中返寓、已不見母、若謂爲虎狼所噬食、亦無血跡、心大懊喪、乃遍尋山中、三日無所獲、終日哀泣、目皆盡腫、一日方昏睡中、似夢一人謂之曰、汝母已返家中矣、帝感念汝孝、并賜金百斛、何不速返、母念汝急也、成醒而異之、急返舍、家中妻子固無恙、母亦在焉、成訊母何得在此、母曰、方在室中、見一人挽負而行、并謂子不日返寓、勿須念之云云、成大以爲異、時大兵已止殺、軍律森嚴、一日晨起、見一卒負一巨囊、後一軍官提刀欲追殺狀、卒乃棄囊而遁、軍官亦返、成見無人過問、乃取而視之、內皆黃白物、

選錄歷代名人小說

記女奴景事 (清陳廷敬撰)

女奴景、贅夫柴乙、皆從予京師、乙病、景與以歸、及家而乙死、既瘞、景時節哭瘞所、虎嗥豕來、熟睨景、景哭極哀、不見虎、樵人遙見呼景、景近虎尺許、虎卒不傷也、其家諸柴數逼景嫁、不從、朝夕虐酷之、居二年、愈徇徇、環伺將奪之、景乘夜奔訴之縣、道遇虎當路、景趨過虎旁、虎臥如故、景抵邑門、坐守至天明、門開、趨縣庭號訴、縣令哀其情、召諸柴數而箠之、後令行案境中、景遮道訴、又數而箠之、愈箠、虐愈慘、景非死無所之矣、乃念乙死時、言主家遇我厚、我死終不能報主人恩、甚恨之、景於是提携其九歲女六歲男、泣涕匍匐、乞食野宿、走京師、行五閱月而達、計程二千里、中多峻山大水、水潦秋方盛、深及腰腹以上、景凡涉水、則先負一兒抵岸、再返負其一兒、日數涉、涉幾死者數矣、蓋其艱如此、至之日、家人以告余、詢之、言歷歷、感其事、不禁泣然泣下、左右觀者無不皆泣、女奴微者耳、名義所不責、而能卓然自立、使人感動如此、此豈非出於其性者耶、夫士大夫之行、其大於此、不可爲量數、而能如景之、出萬死一生而不變者、誰哉、或曰、景習於主家、蓋道義所薰染也、夫士大夫豈無載籍師友耶、而忠孝節烈之行、往往存於椎魯僕婢、至義足以馴獸、誠足以濟生死、百世之下、將有聞而興起者、豈以其微顯異哉、故傳其事、庸以告天下之爲君子者、

秀貞女醫院
婦科 小兒 內外科 產科
北京甘石橋北首電話西一一五九
醫例
門診洋二元 出診首次洋六元 復診四元
深夜洋十元 出診首廿五元
藥費在內 此外概無號金車馬金等費

京綏鐵路行車時間里數客票價目表

中華民國十三年九月十五日重訂

站名	各次列車時刻、里數、票價
豐台	[illegible]
廣安門	[illegible]
西直門	[illegible]
清華園	[illegible]
清河	[illegible]
沙河	[illegible]
昌平縣	[illegible]
南口	[illegible]
青龍橋	[illegible]
康莊	[illegible]
懷來	[illegible]
土木	[illegible]
沙城	[illegible]
新保安	[illegible]
下花園	[illegible]
辛莊子	[illegible]
宣化	[illegible]
沙嶺子	[illegible]
寧遠	[illegible]
張家口	[illegible]
孔家莊	[illegible]
郭磊莊	[illegible]
柴溝堡	[illegible]
西灣堡	[illegible]
永嘉堡	[illegible]
天鎮	[illegible]
羅文皂	[illegible]
陽高	[illegible]
王官人屯	[illegible]
聚樂堡	[illegible]
周士莊	[illegible]
大同	[illegible]
孤山	[illegible]
堡子灣	[illegible]
豐鎮	[illegible]
新安莊	[illegible]
紅砂壩	[illegible]
官村	[illegible]
蘇集	[illegible]
平地泉	[illegible]
三岔口	[illegible]
八蘇木	[illegible]
十八台	[illegible]
馬蓋圖	[illegible]
卓資山	[illegible]
福生莊	[illegible]
三道營	[illegible]
旗下營	[illegible]
陶卜齊	[illegible]
白塔	[illegible]
綏遠城	[illegible]
台閣牧	[illegible]
畢克齊	[illegible]
察素齊	[illegible]
陶思浩	[illegible]
薩拉齊	[illegible]
公積板	[illegible]
包頭	[illegible]

環城枝路

站名	各次列車時刻、票價
西直門	[illegible]
德勝門	[illegible]
安定門	[illegible]
東直門	[illegible]
朝陽門	[illegible]
東便門	[illegible]
正陽門	[illegible]

大同枝路

站名	各次列車時刻、票價
大同	[illegible]
口泉	[illegible]

宣化枝路

站名	各次列車時刻、票價
宣化	[illegible]
水磨	[illegible]

京門枝路

站名	各次列車時刻、票價
西直門	[illegible]
五里坨	[illegible]
石景山	[illegible]
三家店	[illegible]
門頭溝	[illegible]

○奉省公署點收皇產

奉天各地皇產悉行移歸省公署辦理、皇產冊早已接收、現正按冊點收不動產、迄五月終應即全部交清、至所有陵地當局決定放與人民耕種云云、

○上海四團體力爭印刷物附件案（一）

▲電請外交部抗議

上海本屆之納稅外人特別會議已於昨日（十五）在滬開會、上海工部局又將提出印刷物附律於該會特別會議、此項印刷物附律、即工部局曾於民國九年十年十一年十二年四次列入議程、皆因特別會不足法數而未及附議者也、上海書業商會、書業公所、日報公會、書報聯合會等四團體以此事關係重大、特就法理及沿革上詳加研究、認工部局無提出此項法案之權能、已有電到京、請外交部嚴重抗議、原文如下、北京外交部總次長鈞鑒、上海公共租界工部局公報載稱、四月十五日納稅外人年會特別會議時、該局又將提出印刷物附律、該附律自民國九年起、曾四次提出該會、皆因不足法數未議、今屆重提、意甚堅決、或將通過、查該局曾提附律、殊無根據、民國十一年敝會等曾爲此事電呈鈞部、蒙訓令滬特派交涉員向領團提出抗議、此事關係主權、一經通過、華人義難遵守、必起糾紛、除就近懇請陳交涉員繼續抗議外、仍求鈞部主持、不勝迫切待命之至、上海書報聯合會、日報公會、書業商會、書業公所叩、眞、（十一日）（陸）

○溥儀氏在津之談話

津訊、日前（十三）有某氏經溥儀之隨員李金二人之介紹、得謁溥儀于張園、茲將當時談話記錄于下、某氏問云、貴駕蒞津少來問候、頗爲抱歉、溥儀答、予來津未久、未獲躬臨各地、一視天津各級社會、頗爲遺憾、容當徐徐圖之、某又詢、貴駕由京至津經過情形、及將來行止、請詳見示云云、溥儀答云、予在宮中有如禁錮、予之主張有三、（一）先行主張自動廢止優待條件、以輕人民担負、（二）驅逐太監出宮、以洗陋習、（三）對于宮中私有飾物擬變價作爲八旗人民生計用途、多設工廠以濟京畿災民、按照宮中所有物件足值兩萬萬元、足以興辦此事、餘者尙可助予出洋費用、法雖至佳、惜爲宗室親貴竭力反對、以至予雖有此志、終不果行、至今猶有遺憾、予此次出京來津、並非有何緣故、因予志向欲與平民接近、在京日使館終嫌不甚方便、予來津時、乘坐二等客車、已得與一般平民爲伍、實較宮中徒擁虛名爲愉快、京津新聞界對于予的記錄多失事實、且有種種意料以外之特載、頗爲可笑、予曾裁留訂成小冊、以爲紀念、予因外間謠言甚衆、決意久住天津、以表決心、更可息止謠言、康有爲始終不曾來津、彼在上海、萬繩栻鄭孝胥二人予曾派往奉天接收陵廟、予處上下不過二十人、謠言說予有復辟之求助、誠屬可笑之至、總之予自成年之日、即絕對反對復辟、且厭惡聞此名辭、倘予即歷各國以後、稍有學識、彼時因福國利民有需予之處、予必盡其所學、以盡個人之天職、決不卸責、若以無意識之復辟加諸于予、予早痛恶之矣云云、（北）

○汪精衛等先返粵

▲孫科等留滬營葬

孫科等抵滬、執政府已接其來電、曾誌昨報、茲據上海電、孫科等抵滬、因胡漢民電促回粵、現決定派汪精衛林森等先返、留孫科宋子文等在滬經營中山葬事云、（話）

○京綏路更動大同站長

京綏路局長宋良仲、於日昨將大同府站長卓瑞萌調充總局當差、所遺大同站長一缺、着包頭站長石春林調補、遺包頭站長一缺、着平地泉站長張相泉補充、平遺平地泉站長一缺着大同副站長辛成訓補充、又大同車隊長趙熙良調升張家口副站長、而大同車隊長一缺以包頭客票司事曾子祥補充、已經分別到差（抄）

○車頭在豐鎭相撞

日前大同開去豐鎭五〇七加車與十六次在豐鎭相撞、因五〇七加車進站掛車頭、不料車頭留道、正値十六次進站、在岔道相撞、五〇七車頭及十六次車頭兩旁汽鍋互相撞傷、當時兩車頭均不能開駛、經豐鎭站長當稟大同段長趕派機匠前往修理外、轉電車務處處長、日昨本局令將五〇七司機生交警局看押、聽候辦理、並將鈎使開革、所幸者尙未傷人、（抄）

○安慶駐兵之譁變

▲陳嘉猷團之一部分

安慶通訊、八日晚間十時許忽傳北門外距城二十里集賢關營房駐紮之補充旅第二團陳嘉猷部、有少數兵士譁變情事、登時各城門下令緊閉、城內治安本由三旅一團負責、與團長深恐擾及治安、並派隊把守各城門、夜間無論何人不准出入、迨至次日淸晨八句鐘各門始開、據聞陳團昨晚譁變計步兵一營、機關槍連一連、併攜去機關槍兩架、出營即向桐城方面而逃、沿途有無搶劫情事刻尙未悉、該團本係去歲在蚌招募編爲補充派之第二團、團長陳嘉猷、成軍後即經馬聯甲調駐皖垣、安置於北門外集賢關營房內云（統）

本京瑣聞

▲明日東方飯店之新聞界大會

上海遠東通信社記者莫克明爲發起全國第一次新聞展覽會事、現又訂於十七日星期五、即明日、下午一時、假座香廠東方飯店大客廳、開北京新聞界全體大會、討論一切云、（神）

▲交大之第一屆畢業禮

昨日（十五）北京交通大學在該校大禮堂舉行第一屆大學經濟部鐵路管理本科畢業典禮、到會者有京兆尹薛篤弼、西北邊防督辦代表熊斌、交通總長葉恭綽代表湯中、秘書樊守執、司長劉景山王蔚文、參事徐洪、及交通職路局各重要人物、男女來賓教職員學生等共計八百餘人、二時許畢業學生二十人穿學士服先入座、校長朱我農道引來賓等依次入座、奏國樂後、齊起立向國旗行三鞠躬禮、次由校長朱我農報告該校名稱沿革、及該校大學經濟部鐵路管理本科第一屆畢業情形、次由交通總長葉恭綽代表湯中致訓詞、其文曰、今日北京交通大學經濟部鐵路管理本科舉行畢業式、本總長欣逢此會、深爲愉快、鐵路事業、管理與機械工程並列、管理掌全路之樞機、關係尤爲重要、年來管理方面、若會計運輸、皆賴專門人才、以資改進、本總長居平深念、時切人才消乏之憂、汲汲以交通敎育爲務、故於民國九年規畫改建交通大學、以培養高等專門人才、本大學於民國十年成立、於今不過四年、諸生爲本校本科第一屆畢業生、學校方面對於諸生之希望甚切、而諸生所負之責任亦應自覺其重大、諸生今日於學神爲卒業、於服務則爲始期、服務之始、畢生成敗之所係也、交通事業經緯萬端、服務要義、曰勤曰愼、先哲成功、胥基於是、勤以蒞公、愼以律己、毋玩愒以曠時、毋貌囂而肆志、淬勵黽勉、庶幾有功、尤有進者、學問之事、無止境、交通學識、尤貴經驗而愈明、諸生學有專門、更當力求深造、精勤努力、勿負國家培植之功、師友相

京漢鐵路管理局招商承辦急用材料廣告

本局呈奉　交通部令核准招商承辦各項急用材料分爲四組第一組消耗品洋二組五金定於本年三月廿五日下午四時在本局當衆開標投標押款定爲四封元第三組工具第四組釘頭定於本年四月七日下午四時開標投標押款壹千第凡願投標各商號應先到本局材料課領取標單標封（各組每份收印刷費大千

雜糧行市　四月十五日

鐵剛米		玉米	七元	銅圓	七個〇五
小站米	十七元二	綠豆	九元	小洋	十二吊七
圓貢米	十四元二	江豆		金價	四十五元八
油粘米	十二元	小米	十〇二	印花稅票	二百五
御光米	十三元	高粱	五元八	覺換券	二二
明境米		黃豆	八元八	流通券	二一
暹羅米	十二元八	黑豆	七元五	俄國金	九元四五
				美國金	九元一五

血液淸淨皮膚間常呈滋潤美色淸潔無瑕一望而知爲善貌者如面患枯黃或發生瘰粒斑點癬疥瘡癘膿水淋漓痛癢交作或染花柳毒周身發出紅疹瘋癱痲木是雖具宋玉之美亦轉而爲臭惡不堪此種疾患淺則由皮膚間而發生深則由腎臟或血液含有毒質所致因循不治爲害殊大患者幸弗以輕微視之燕醫生解血毒藥功能內淸蘊毒外治一切毒瘡及皮膚諸症久著神驗且服之不但除毒根之效如常服能使血輪滋生強壯體力

印有衛生鏡背附下郵票一分立即寄贈

總經理　上海 天津 漢口 奉天 香港 廣州　老晉隆洋行　各埠西藥房均有分售

廣和樓（三月廿四日白天）

王殿意 出塞
趙盛璧 白水灘
仲盛珍 打面缸
李盛滋 探母
孫盛甫 借東風
殷連瑞 燒戰船

廣德樓（三月廿四日白天）

陳葵香 小桂花 遊龍戲鳳
兪步蘭 于少樓 四郎探母
兪華庭 李萬春 平陽關

慶樂園（三月廿四日白天）

高媚蘭 翡花
碧玉花 金桂芬 馬前潑水
張少仙 一元
蟲小樓
秦鳳雲

華樂（三月廿四日早晚）

朱琴心 翠屏山
郝壽臣 開山府
馬連良 安

國音教本

國音課本	一冊	八分
國音教本	一冊	一角
國音讀本	一冊	一角
國音課習讀本	一冊	一角
新教育教科書國語發音學大意	一冊	三角
新教育教科書萬國語音學大意	一冊	二角
中華國音留聲機片課本	一冊	三角
中華國音留聲機片說明書	一冊	一元

中華國音留聲機片

片子六張 特價廿元 機器每架三十四元

國語話教本

新教育教科書國語會話	一冊	八分
國語常識會話（交通）	一冊	八分
王璞編國語會話	一冊	六角
國語交際會話	一冊	一角半
國語普通會話	一冊	一角半
小學國語話教學法	一冊	三角

(Z31)

國語法教本

語體文法		
語體文法大綱	一冊	三角
國語文法講義	一冊	一角半
國語文法四講	一冊	三角
	一冊	六角
新式標點符號使用法	一冊	二角

中華書局發行

中華書局出版

中西字典辭典

中文

中華大字典	精裝四冊	十元
	平裝十六冊	十六元
縮本中華大字典	布面二冊	六元
	本裝十二冊	四元
實用大字典	布面一冊	三元六角
中華中字典	布面一冊	三元
	本裝四冊	一元八角
同文原版康熙字典	六冊 連史	四元
	有光	二元五角
審定新式學生字典	本裝一冊	三角
	洋裝一冊	四角
中華注音國語字典	全一冊	四角
國音普通字典	全一冊	四角
中華國音新字典	全一冊	三角
國音小字典	全一冊	二角
國音分韻檢字	全一冊	九角
中華國音新檢字	全一冊	二角
國音小檢字	全一冊	一角
國語普通詞典	精裝一冊	一元
注音新辭林	精裝一冊	二元四角
理化詞典	布面一冊	一元八角
博物詞典	布面一冊	三元
作文類典	精裝一冊	二元四角
	平裝四冊	二元

西文

袖珍英華雙解字典	精裝一冊	一元
新式英華雙解詞典	精裝一冊	三元六角
新式英華詞典	精裝一冊	二元
中華英漢商業辭典	精裝一冊	一元
英華正音辭典	精裝一冊	三元六角
袖珍新式英華學生字典	精裝一冊	七角五分
	平裝一冊	四角五分
新式英文學生百科全書	精裝一冊	二元
英文字異同詳解	精裝一冊	一元八角
英華雙解法文辭典	精裝一冊	二元
德華字典	精裝一冊	五元

北京 天津 中華書局謹啓

電話南局 八十五號 四百三十九號

兜安氏秘製保腎丸

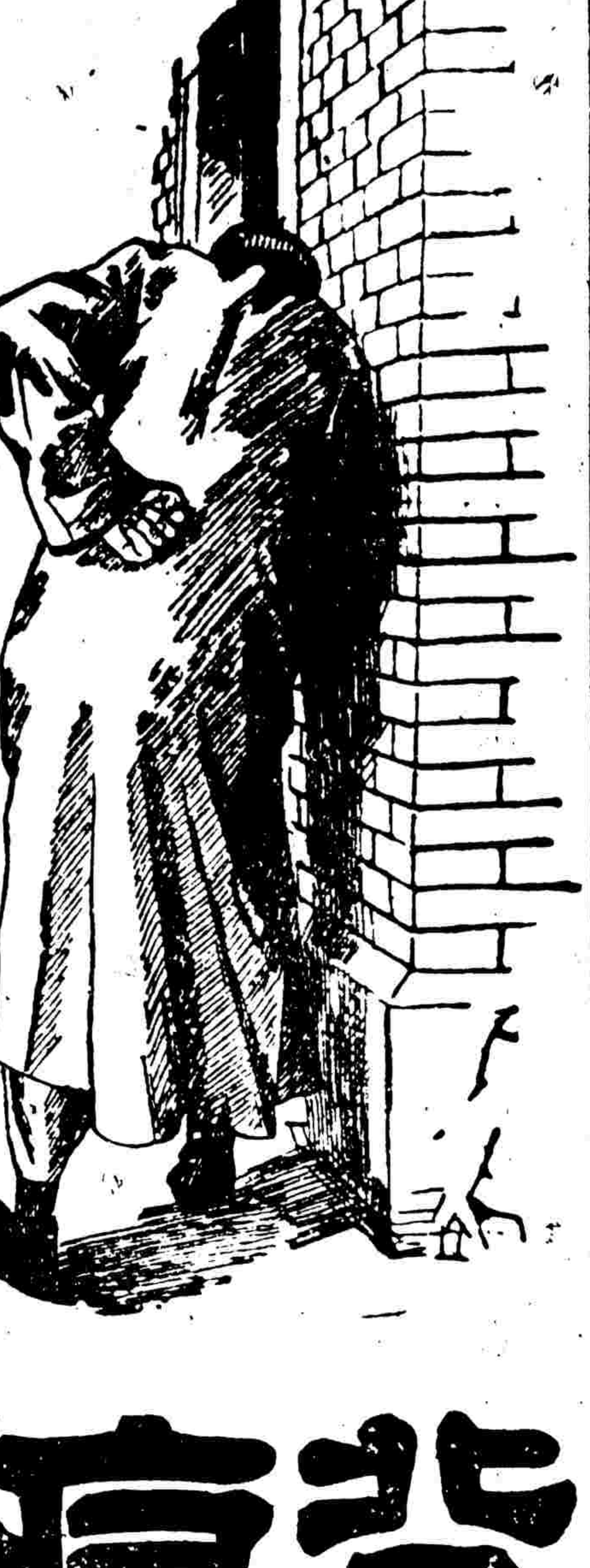

背痛

血之清濁惟腎是賴腎强則血清人健腎弱則血濁人病其最足疲乏腎力而致腎弱血濁者莫洒色若發現之病爲手情足酸痛肌肉振動精神恍惚胃呆頭暈目眩背痛腰痛膀胱失司小便不淸水腫沙石淋大脚瘋臂筋痛腦系痛心悸等總之腎病見端不一惟因病人之體質有强弱及嗜好之各異故發現之病情亦各不同且有病勢快慢之分要之不外乎腎病治之宜早久則釀成不治之症兜安氏秘製保腎丸助腎力解血濁袪風濕利小便消水腫補虛損凡病之屬於腎者服必奏效也

（主）（治）

背脊痠痛　膀胱發炎　沙淋石淋　腰穴酸痛
小便停住　小孩尿床　腎骨筋痛　小便渣滓
孕婦水腫　風濕痲木　小便赤色　腎經虛損

●各埠藥房均有出售每瓶洋一元五角每打洋十五元

●上海江西路七十一號兜安氏西藥公司

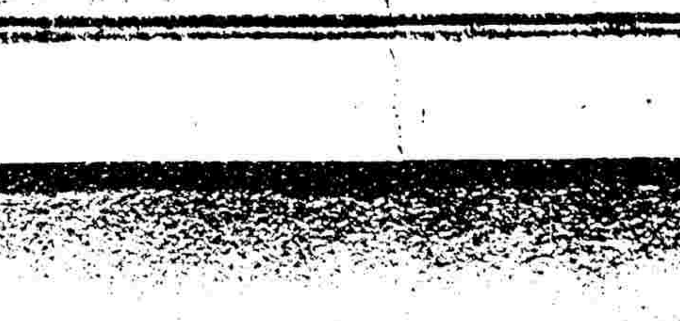

內用火漆封固賬於開標日午前寄到本局其投標押款應於開標前五日繳交由本局材料課收此項押款得任用現款或本京殷實銀行實數保單倘過期投標或不繳押款者作爲無效得標商號並應照繳承辦押款合總價百分之十所有一切手續均照部頒條例辦理至本局選標並不限於開價最廉者且有分給數家承辦之權特此布告

三五〇

期之意、本總長有厚望焉、次由校長朱我農致謝詞、略謂（上略）諸君初離學校、到社會作事、應於社會上的方面注意、其首當注意者約有八事、（一）野心太大不安本分（二）妒忌心太重、不能協作、（三）貪利心太重、漫無操守、（四）無忍耐力、（五）無恒心、（六）無責任心、（七）勢利心太重、（八）缺少革命精神、諸君到社會上作事、倘能於此八點注意改正、不致受社會惡劣環境所支配、前途功業未可限量云云、次由交大教務長胡仁源、事務長陳翊生、交通部路政司長劉景山、郵政司長王文尉、交大教員王建祖等相繼演說、最後由畢業生代表陸欽責致謝詞、四時許禮成退席、用茶點攝影散會、下午八時後復有幻術跳舞電影烟火等項、以助餘興云（神）

△天安門內公園之進行

市政公所擬將天安門內改建公園、昨付致函農商部請撥德國槐一千株、以利進行云、（國）

△中國大學將開畢業會

北京中國大學本年乙丑畢業學生約計四百餘人、已定於本年六月初旬舉行畢業式、除授與文憑外、並請當代名人講演、此外學生方面亦籌備多種遊藝、如新劇演少奶奶的扇子、舊劇有該校教授孫化成君之南大門、共樂會會員之中樂崑曲、平民學校女生之跳舞、武術會之武術等約數十種、並開該校歷年之成績品及各種統計表、亦擬於該時一并陳列云、（民）

△日使腿傷漸愈

駐京日使芳澤去歲因溜冰跌傷腿部、今雖尚未全愈、但情形已有進步、其應召而來之南滿鐵路醫院醫士、今日（十六）當可抵京、抵京後當可將粘左腿部之膏藥揭去云、（美）

△美舒使日昨離京

美國公使舒爾曼博士此次調陞駐德大使、定於十五日離京回國等情、迭見前報、茲聞舒公使夫婦及隨員等已乘昨日（十五日）上午九時十分之津浦特別快車離京南下、豫定十九日由上海乘輪船回美、俟抵華盛頓後再定赴德大使本任之期云、（神）

各國新聞

△徐樹錚參觀法國軍備

▲法國待以元帥禮

執政府昨日公布巴黎來電稱、徐樹錚專使六七八等日由巴黎先赴球旋參觀兵工廠、次赴克魯蘇參觀煉鋼廠及海軍飛機學校、次赴砲隊車廠參觀船塢砲台氣艇等、九日午前參觀大小戰艦潛艇艇艦各艦艇、法國對專使照法國元帥至敬禮鳴炮十九響、并奏樂鳴號升旗、適美艦座刺保在港、亦奏樂升旗鳴炮、午後赴聖阿費參觀海軍飛機、旋徐專使率員役及法將校、乘飛機經過游尼斯蔭處、中途機損停駛、改乘火車返阿路費、十日安抵巴黎云（陸）

△大使團會議將開幕

瑞恩十二日電訊、協約國大使團會議訂於下星期內舉行、討論軍事委員會（法國福煦將軍充當會長）之報告、該報告係以軍事管理委員會末次之報告書爲基礎、協約國聯衡致與法國之照會、說明上述報告之大意、及說明所以不能撤退哥龍區域之原因、此項照會原文、一俟德國大選辦理完畢後、方得發表、據此以觀、則知哥龍不能撤兵之理由、並非因德國違犯限制軍備計畫之所致云、（美）

△荷蘭之工業賽會

▲定期本年九月舉行

▲王廣圻請檢送出品

本年九月荷蘭舉行工業賽會、徵集國外商品及原料以備陳列、駐荷公使王廣圻昨致外部一函、以該會添設國外商品係屬創舉、請即轉飭各工廠及商會、檢送出品赴會陳列、原文如下、（上略）頃接荷外部函稱、荷蘭每年設有工業賽會、此項賽會專爲陳列標本、并謀營業之發展而設、以前限於國內商品、惟此次（第八次）賽會、定於本年九月間舉行、並陳列國外商品與原料二項、查近年以來中荷商務之發達、日益增加、荷政府深望貴政府贊成斯會、并勸貴國各工廠與商界赴賽等因、查近年中荷貿易日形發達、此次工業賽會、添設國外商品係屬創舉、比賽結果必能更動觀聽、誠爲我國發展對荷貿易之好機、相應抄錄會章、函達大部、希即轉飭各工廠與商會檢送出品、赴會陳列、至以爲盼云云、（興）

車站紀事

▲東車站出京

前財政總長	張弧
財政次長	鍾世銘
陸軍中將	劉金標
陸軍中將	錢崇培
陸軍少將	張紹程
陸軍少將	吳傑成
陸軍少將	盧岳
美國駐京公使	舒爾曼
閩海路督辦	黃贊熙

▲東車站來京

陸軍中將	李鍾耀
前財政部秘書	朱曜

▲西車站出京

執政府顧問	焦易堂
直隸督理參謀	賀宗儒
航空署處長	張浩

▲西車站來京

第一軍第二旅參謀長	時之傑
第二軍兵站處長	王文彬
毅軍處長	郭金鑑

中華民國十四年四月十五日

金銀錢行市

先施公司虎牌化粧品

玫瑰爽身粉

清香辟疫花露水

生髮頭水

消暑止渴果子露

全國商店均有發售

北京批發所　西河沿中間　電話南局三六四九號

少年人血氣方剛最忌飲食有激刺性或易傷脾胃之物惟服本味可可粉則無上舉之弊可且得提神補氣之功身體既得健康腦力自然充足於學業上之進益正未可限量

上海江西路 麥邊洋行經理

本味可可粉

注意：罐外貼紙必如右圖且罐底必列有加上左角之商標方是真貨

價目　一磅罐 淨一元一角半　半磅罐 淨六角七分　四兩罐 淨四角五分

外埠函購亦可照上列之價購求寄費在內　函索樣品請寄郵票壹分

BOURNVILLE COCOA　CADBURY, BOURNVILLE, ENG.

麥邊洋行本味可可粉分銷處

北京前門外　煤市大街榮豐恒　大蔣家胡同同益

確然是也

听說近來各飯館家庭都使用味之素做菜可以調多幾倍的滋味況且有減省費時的功效所以味之素日增一日賞用得多這是確然是也

●應用學術做出文化的調味精粉

味の素

（味之素）

c-48

北京商業銀行召集股東會廣告

本行遵照章程第三十六條定于五月十日（星期日）即舊曆四月十八日午後二時在北京西交民巷總行開第六屆股東大會並改選董事監察人務祈各股東屆會期前一星期携帶股票至本行聯取入場券以憑到會倘因事不克親自出席者須於期前函知本行並出具委託書交由他股東代表如股東有提議事件希於期前五日遞到本會以便屆時提出除另函通知外特此廣告

一七〇

律師李渠

寓錦什坊街武定侯胡同四十五號電話西局一四五五號

北京商業銀行廣告

本行遵照中華民國銀行通行則例公司條例集合資本一百萬元並奉財政部批准註冊立案辦理國內外各種滙款暨往來存款定期存款抵押放款貼現放款買賣生銀有價證券各國貨幣以及商業銀行各項業務所有利息無不克己手續務求簡捷周至藉答惠顧諸君雅意設總行於北京西交民巷分行設於天津法界五號路十四號路之轉角經理室電話二六九八號營業室二九七號公用九八號其他各大商埠省會均設有代理處特此謹告

電話南局營業室二七二六　總理二七六三　庶務室二二六七

一八八

閣下曾患惱怒及憂鬱否

如患之請調轉閣下之肝經爲要往往病源在于肝經失調所致請爲記憶欲治肝陽上升並無他藥賽乎紅色清導丸以上也清導丸藥性和平功能平肝利胆汁能使腸胃清潔無阻滯之虞且助消化能療疾病頭痛可使皮膚清潔口氣芬芳立止痔瘡痛苦妙難盡述也　甘肅甯夏鎮守使署書記官馬鴻賓先生來函云前購貴局紅色清導丸凡軍事人民有患燥結鳳祕者如法施治無不一劑立瘥且又從此中氣流通大便暢利另見此藥滋潤之外尚有推陳致新之功消導之中且寓升清降濁之妙此固靈丹之奏效奇亦見良醫之用心苦也爰貢數言用證實驗紅色清導丸凡經售西藥者均有出售或直寄郵票大洋六角至上海江西路六十號韋廉士醫生藥局原班郵奉一瓶可也每六瓶大洋三元郵力在內

韋廉士紅色清導丸　PINKETTES

四種臺藥 農商部註冊 不效還洋

本堂經驗良藥四種[illegible]

乾坤益壽膏 此膏專治腎虧腎寒腰背痠痛遺精夢洩易洩之關[illegible]每張一元中張六角

舒筋活血追風膏 此膏專治風寒濕氣風痰風吹冷振偏身麻木半身不遂左癱右瘓多年寒腿寒腰腿疼步艱難多日畏寒傷筋年不愈者筋必犯一切筋骨疼痛麻木不仁跌打損傷等症用別家藥無效者貼此膏立見神效七日除根 定價每張一元小張六角

除濕解癢脚氣藥水 此藥係科學化驗配製能殺皮膚最深處菌蟲專治脚指脚縫脚心起泡發皮奇癢難忍搔之流水隔日不洗臭氣難聞春冬輕重歷年不愈各種癬疥擦之立見神效三日除根永不再犯每瓶六角

紅花化痞膏 此膏貼小兒痞積乳積食積肉積面積面黃肌瘦大肚青筋不思飲食四肢厥冷嘔吐酸水發冷作燒水瀉痢疾腹悶脹飽等症輕者一張即愈重者兼服保嬰消痞丸立見神效七日除根永不再犯不效原價退還 定價每張六角中張四角

代售處前門外大柵欄老德記藥房 屈臣氏藥房 中西藥房 東安市場振亞藥房 瑞華藥房 總售處崇文門內蘇州胡同內四眼井十號 函購外加郵費二角 空函無效 濟安堂許家謹啓

五淋白濁 花柳各症

中華大藥房 中華大藥房

請購服樂山清血搜毒丸

花柳之毒 最易傳染 輕者淋濁 重者楊梅惡瘡 初得者若不即早療治，日久瘀毒攻入骨髓之內 血管之中 延蔓全身 小則傷害肢體 身名敗落 大則傳染妻妾 殃及子孫 其害無窮 本醫秘製清血搜毒丸 專治傳染花柳淋濁 小便腫痛 便前便後尿管刺疼 風火虛寒 赤白各種淋濁 楊梅結毒已發未發 魚口便毒 橫痃下疳 小便潰爛 梅毒入骨 筋骨梅痛 梅毒週身癢 遍身紅疹 梅毒痔漏 濕毒疥癬 傳染婦女 遺毒孺子 各症 凡患常年不止 淋濁多年 梅毒未淨者 或毒入骨髓 血中 腦筋臟經 或屢愈屢犯 或每居春令必犯者 服此丸 功能淋止濁清 搜淨骨髓血中毒根 服愈永無後患之慮也▲每大瓶二元每小瓶一元二角 總售處 前門外大街鮮魚口迤南路東 中華大藥房 瑞華 東四牌樓北 宏濟藥房 西四牌樓 英華藥房 西單 英美藥房 天津老德記 保定 華英藥房 張家口 中華藥房 中美藥房 各埠著名大藥房 皆有代售 惠顧諸君認明獅球商標 玻璃瓶底鑄有樂山二字 樂山清血搜毒丸 並雙獅球註冊商標庶不致悞 外埠函購 除藥定價外加寄費式角

天津敦慶隆各貨大剔莊

本號因去年夏季水災秋冬戰事之影響至年終積貨太多今由三月初一日起舉行各貨大剔莊 綢緞葛綢紗羅

京漢鐵路管理局車務見習所招生廣告

(第一百八十九號) 一程度 中文通暢習過法文四五年能百譯法文漢文 二年齡十八歲以上二十五歲以下 [illegible]

京綏鐵路管理局通告

[illegible]

京奉鐵路行車時刻表

中華民國十三年六月起實行

北京天津間

車次	北京正陽門	豐台	天津總站	天津東站
第十九次 北京至天津 客貨混合車	開夜十二點十五分	開夜十二點五十六分	開	到早六點十三分
第七次 北京至山海關 尋常客車	早五點四十五分	六點二十四分	九點十九分	九點三十三分
第三次 北京至山海關 快車	早八點二十五分	八點五十七分	十一點零七分	十一點十九分
第一次 [illegible]	[illegible]	[illegible]	[illegible]	[illegible]
第十七次 北京至天津 客貨合車 祇備三等客位	早九點二十五分	十點三十分	下午一點四十三分	二點零二分
第九次 北京至天津 尋常快車	下午一點零五分	一點四十九分	四點五十八分	五點十四分
第五次 北京至天津 快車	下午四點二十五分	四點五十八分	七點十分	七點二十五分
第一百零一次 北京至奉天 特別快車 直達	晚八點十分	八點四十九分	十一點三十分	十一點四十五分

天津山海關間

車次	天津東站	塘沽	唐山	北戴河	秦皇島	山海關
第二十七次 唐山至山海關 客貨合車	開	開	開早五點五十分	開	開十二點二十分	到下午二點
第二十三次 天津至唐山 祇備二等三等客車	早四點四十五分	五點五十五分	九點二十五分			
第二十九次 唐山至山海關 混合列車			上午十點二十五分	下午五點三十五分	五點五十分	六點三十五分
第七次 北京至山海關 尋常客車	早九點四十分	十點四十二分	下午一點	[illegible]點三十五分	四點五十五分	五點二十四分
第三次 北京至山海關 快車	上午十一點三十分	十二點二十四分	下午二點十五分	五點三十五分	五點二十一分	五點四十五分
第二十七次 天津至唐山 混合列車	下午四點二十五分	六點二十分	九點四十一分			
第六十七次 天津至唐山 客貨合車 祇備三等客位	下午八點二十分	九點五十一分	早一點五十分			
第一百零一次 北京至奉天 特別快車 直達	夜十一點五十五分	[illegible]點五十九分	早三點二十分	七點三十分	七點十七分	七點五十分

山海關奉天間

車次	山海關	錦縣	溝幫子	奉天[illegible]站	奉天城
第一百廿一次 山海關至錦縣 客貨合車 祇備三等客位	開早三點五十五分	開十二點二十五分			
第一百零三次 山海關至奉天 尋常客車	早四點四十五分	十點十分	十二點零五分	下午五點三十五分	六點
第一百零一次 北京至奉天 特別快車 直達	早八點三十五分	下午一點	二點三十分	七點十五分	七點三十七分
第一百廿三次 錦縣至奉天 客貨合車 祇備三等客位		下午一點二十五分	四點三十五分		早一點十五分
第一百零五次 山海關至[illegible]	夜[illegible]	早三點[illegible]	[illegible]	五[illegible]分	[illegible]

奉天山海關間

車次	奉天城	奉天[illegible]站	溝幫子	錦縣	山海關
第一百廿四次 奉天至錦縣 客貨合車 祇備三等客位	開早三點五十五分	開	開十二點四十五分	下午三點二十三分	開
第一百廿二次 錦縣至山海關 客貨合車 祇備三等客位				早三點四十五分	十二點二十分
第一百零四次 奉天至山海關 尋常快車	早六點四十分	七點零五分	十二點二十分	下午二點二十五分	七點五十分
第一百零二次 奉天至北京 特別快車 直達	上午九點四十分	十點十五分	下午三點十分	四點五十分	九點三十五分
第一百零六次 奉天至山海關 [illegible]車	下午[illegible]	四點[illegible]分	九點四十五分	十一點三十分	早四點四十七分

山海關天津間

車次	山海關	秦皇島	北戴河	唐山	塘沽	天津東站
第二十八次 祇備二等三等客車	開早三點二十五分	開四點零二分	開	十一點零八分	開	開
第五十四次 唐山至天津 混合列車 祇備三等客位				早四點二十六分	八點二十五分	十點二十三分
第八次 山海關至北京 尋常客車	早五點五十分	六點十八分	六點十分	十點二十分	下午一點零四分	二點十三分
第二十四次 祇備二等三等客車				上午十一點二十五分	下午三點零六分	五點十五分
第四次 山海關至北京 郵務快車	上午九點十分	九點三十五分	九點二十分	十二點五十分	下午二點五十一分	三點四十六分
第三十次 山海關至唐山 客貨合車	下午一點四十五分	二點二十分		九點五十分		
第二十六次 唐山至天津 混合列車				下午二點三十分	六點二十五分	八點
第一百五十二次 奉天至北京 特別快車 直達	下午九點五十分	十點三十分	十一點十分	早三點二十一分	五點二十二分	六點三十五分

天津北京間

車次	天津東站	天津總站	豐台	北京正陽門
第十次 天津至北京 混合列車	開早四點十分	開四點二十五分	開八點十七分	到九點十分
第一百零二次 奉天至北京 特別快車 直達	早六點二十分	六點五十九分	九點四十一分	十點十五分
第二十次 天津至北京 客貨合車 祇備三等客位	早七點十分	七點二十五分	下午一點零六分	二點零三分
第六次 天津至北京 快車	上午九點十分	九點二十三分		十二點零五分
第二次 浦口至北京 特別快車 直達	上午十點五十五分	十一點零八分	下午一點四十八分	二點二十分
第八次 山海關至北京 尋常客車	下午二點二十分	二點三十七分	五點四十六分	六點三十五分
第四次 [illegible]天至北京 郵務快車	下午三點五十五分	四點零九分	六點四十四分	七點十五分
第十八次 天津至北京 尋常客車	下午七點三十分	七點四十五分	十一點零五分	十一點五十分

營口支路

車次	溝幫子	營口
第一百零九次	開下午二點二十五分	到五點十五分
第一百十一次	下午四點十分	八點十分

車次	營口	溝幫子
第一百十次	開上午七點二十分	到十一點二十分
第一百十二次	上午十點五十分	下午一點五十分

通縣支路

車次	北京正陽門	通縣
第十一次	開上午六點	到六點五十六分
第十一次甲	上午十點五十五分	十一點五十分
第十三次	下午四點五分	五點
第十三次甲	下午七點四十五分	八點四十四分

車次	通縣	北京正陽門
第十二次	開上午七點十分	到八點五分
第十四次	上午十一點五十五分	十二點五十分
第十四次甲	下午五點五分	六點十分
第十四次乙	下午八點五十五分	九點五十五分

注意

[illegible]乘第一第二兩次直達特別快車須購加價票

凡持軍用票軍用執照及優待票者均不得乘坐第一第二兩次特別快車第一[illegible]

第一第二[illegible]第一百零一第一百零二[illegible]各次車均備有臥車

[illegible]大餐車[illegible]

[illegible]大餐車之[illegible]外[illegible]加[illegible]位[illegible]